

ΕΚΘΕΣΗ ΓΕΝΙΚΟΥ ΕΛΕΓΚΤΗ ΤΗΣ ΔΗΜΟΚΡΑΤΙΑΣ

ΔΙΑΧΕΙΡΙΣΤΙΚΟΣ ΕΛΕΓΧΟΣ

ΔΙΚΑΣΤΙΚΑ ΕΝΤΑΛΜΑΤΑ ΠΟΙΝΙΚΩΝ ΥΠΟΘΕΣΕΩΝ

ΕΛΕΓΚΤΙΚΗ ΥΠΗΡΕΣΙΑ  
ΤΗΣ ΔΗΜΟΚΡΑΤΙΑΣ  
ΙΟΥΝΙΟΣ 1995

## Π Ε Ρ Ι Ε Χ Ο Μ Ε Ν Α

		<u>Σελίδα</u>
<b>1.0</b>	<b>ΕΠΙΛΟΓΗ ΘΕΜΑΤΟΣ</b>	<b>1</b>
<b>2.0</b>	<b>ΣΤΟΧΟΙ ΚΑΙ ΕΚΤΑΣΗ ΤΟΥ ΕΛΕΓΧΟΥ</b>	<b>1</b>
<b>3.0</b>	<b>ΠΕΡΙΛΗΨΗ ΑΠΟΤΕΛΕΣΜΑΤΩΝ ΕΛΕΓΧΟΥ</b>	<b>2</b>
3.1	Καθυστέρηση στην ετοιμασία κατηγορητηρίων	2
3.2	Καθυστέρηση στην έκδοση και καταχώριση των ενταλμάτων	2
3.3	Καθυστέρηση στην εκτέλεση ενταλμάτων	2
3.4	Ιδιωτική επίδοση κλήσεων	3
3.5	Διάλυση εταιρειών	3
3.6	Κόστος ετοιμασίας κατηγορητηρίου	4
3.7	Κόστος εκτέλεσης ενταλμάτων	4
<b>4.0</b>	<b>ΠΕΡΙΛΗΨΗ ΕΙΣΗΓΗΣΕΩΝ</b>	<b>4</b>
4.1	Επίσπευση στην ετοιμασία κατηγορητηρίων	4
4.2	Έκδοση και καταχώριση ενταλμάτων	4
4.3	Ιδιωτική επίδοση κλήσεων	5
4.4	Διάλυση εταιρειών	5
4.5	Εκτέλεση ενταλμάτων	5
4.6	Μηχανογράφηση	5
4.7	Ειδοποίηση από το Πρωτοκολλητήριο για πληρωμή των επιδικασθέντων ποσών	5
<b>5.0</b>	<b>ΠΛΗΡΟΦΟΡΙΑΚΑ ΔΕΔΟΜΕΝΑ</b>	<b>6</b>
5.1	Νομοθεσία	6

Σελίδα

5.2	Διαδικασία έκδοσης και εκτέλεσης ποινικών ενταλμάτων	6
5.3	Ετοιμασία κατηγορητηρίου	7
5.3.1	Για υποθέσεις Αστυνομίας	7
5.3.2	Για ιδιωτικές ποινικές αγωγές	7
5.3.3	Γενικά	8
5.3.4	Κόστος ετοιμασίας κατηγορητηρίου	8
5.4	Έκδοση εντάλματος	8
5.5	Εκτέλεση ενταλμάτων	8
<b>6.0</b>	<b>ΕΥΡΗΜΑΤΑ</b>	<b>9</b>
6.1	Καθυστέρηση στην ετοιμασία κατηγορητηρίων	9
6.2	Μη κατάλληλη ενημέρωση των μητρώων υποθέσεων και ποινικών ενταλμάτων	10
6.3	Μεγάλη καθυστέρηση στην έκδοση ενταλμάτων	10
6.4	Καταχώριση ενταλμάτων	10
6.5	Επιστροφή ανεκτέλεστων ενταλμάτων	10
6.6	Διάλυση εταιρειών	10
6.7	Ιδιωτική επίδοση κλήσεων	12
6.8	Συνοπτική κατάσταση εκδοθέντων, εκτελεσθέντων και ανεκτέλεστων ενταλμάτων	13
6.9	Συνοπτική κατάσταση ενταλμάτων	13
6.10	Αναλυτικές καταστάσεις ενταλμάτων	14
6.11	Κόστος εκτέλεσης ενταλμάτων	16
<b>7.0</b>	<b>ΕΙΣΗΓΗΣΕΙΣ</b>	<b>16</b>
7.1	Επίσπευση στην έκδοση κατηγορητηρίων από την Εισαγγελία της Αστυνομίας	16

7.2	Έκδοση και καταχώριση ενταλμάτων	17
7.3	Επίδοση κλήσεων από ιδιώτες	17
7.4	Εκτέλεση ενταλμάτων από την Αστυνομία	17
7.5	Επέκταση εξώδικης ρύθμισης αδικημάτων	18
7.6	Αύξηση του εξώδικου ποσού	18
7.7	Ειδοποίηση από το Πρωτοκολλητήριο για πληρωμή των επιδικασθέντων ποσών	18

## ΔΙΑΧΕΙΡΙΣΤΙΚΟΣ ΕΛΕΓΧΟΣ

### ΔΙΚΑΣΤΙΚΑ ΕΝΤΑΛΜΑΤΑ ΠΟΙΝΙΚΩΝ ΥΠΟΘΕΣΕΩΝ

#### 1.0 ΕΠΙΛΟΓΗ ΘΕΜΑΤΟΣ

Οι λόγοι που συνέβαλαν στην επιλογή του θέματος είναι:

(α) Η μεγάλη καθυστέρηση που παρατηρείται στην έκδοση κατηγορητηρίων από την Εισαγγελία της Αστυνομίας.

(β) Η καθυστέρηση στην έκδοση ενταλμάτων από τα Δικαστήρια μετά την εκδίκαση των υποθέσεων.

(γ) Οι διαπιστώσεις ότι μεγάλος αριθμός ενταλμάτων για την είσπραξη χρηματικής ποινής παραμένουν ανεκτέλεστα για μεγάλο χρονικό διάστημα.

(δ) Οι αδυναμίες που παρουσιάζει το όλο σύστημα.

#### 2.0 ΣΤΟΧΟΙ ΚΑΙ ΕΚΤΑΣΗ ΤΟΥ ΕΛΕΓΧΟΥ

Κύριοι στόχοι του ελέγχου ήταν η εξέταση των διαδικασιών έκδοσης, καταχώρισης και εκτέλεσης των ποινικών ενταλμάτων, για να διαπιστωθεί κατά πόσο η ισχύουσα νομοθεσία είναι επαρκής και εφαρμόζεται και αν υπάρχουν περιθώρια για βελτίωση των διαδικασιών, ώστε να επιταχύνεται η έκδοση των κατηγορητηρίων και ενταλμάτων, καθώς και η εκτέλεση τους.

Ο έλεγχος κάλυψε τα έτη 1991-1994 για εντάλματα που βρίσκονται ανεκτέλεστα στα χέρια της Αστυνομίας και τα ανεκτέλεστα εντάλματα που βρίσκονται ακόμη στα Επαρχιακά Δικαστήρια Λευκωσίας και Λεμεσού για το 1991 και επικεντρώθηκε κυρίως στα εντάλματα που εκδόθηκαν από τα Επαρχιακά Δικαστήρια Λευκωσίας και Λεμεσού για ποινικές υποθέσεις της Αστυνομίας, όπως για παραβάσεις τροχαίας, σωματικές βλάβες, επιταγές χωρίς αντίκρουσμα, κλοπές κλπ., και για ιδιωτικές ποινικές αγωγές που αφορούν τις πιο κάτω Υπηρεσίες:

-Φ.Π.Α.

-Συμβούλια Βελτιώσεως/Δημαρχεία

-Κοινωνικές Ασφαλίσεις

-Τμήμα Εσωτερικών Προσόδων

-Ιατρικές Υπηρεσίες και Υπηρεσίες Δημόσιας Υγείας

-Επαρχιακές Διοικήσεις

-Κτηνιατρεία

Σχετικά με την εκτέλεση των ενταλμάτων λήφθηκαν στοιχεία από όλες τις Επαρχίες.

### 3.0 ΠΕΡΙΛΗΨΗ ΑΠΟΤΕΛΕΣΜΑΤΩΝ ΕΛΕΓΧΟΥ

#### 3.1 Καθυστέρηση στην ετοιμασία κατηγορητηρίων

Διαπιστώθηκε σημαντική καθυστέρηση στην ετοιμασία των κατηγορητηρίων από την Εισαγγελία της Αστυνομίας, που κυμαίνεται από 6 μέχρι 8 μήνες, με επακόλουθο να καθυστερεί και η έκδοση των ενταλμάτων.

#### 3.2 Καθυστέρηση στην έκδοση και καταχώριση των ενταλμάτων

Παρατηρείται σημαντική καθυστέρηση στην έκδοση των ενταλμάτων από τα Επαρχιακά Δικαστήρια. Συγκεκριμένα, στο Επαρχιακό Δικαστήριο Λεμεσού καθυστερούσε η έκδοση περίπου 10 000 ενταλμάτων που αφορούν το δεύτερο εξάμηνο του 1993 και ολόκληρο το 1994. Διαπιστώθηκε επίσης μεγάλη καθυστέρηση στην καταχώριση των ενταλμάτων στα σχετικά μητρώα, με αποτέλεσμα να καθυστερεί και η παραλαβή τους από την Αστυνομία.

#### 3.3 Καθυστέρηση στην εκτέλεση ενταλμάτων

Σύμφωνα με στοιχεία που λήφθηκαν από όλες τις Επαρχίες, για τα έτη 1991-1994 το ποσοστό των ανεκτέλεστων ενταλμάτων στο τέλος κάθε έτους κυμαινόταν από 28,2% μέχρι 43,2% ως ακολούθως:

Έτος	Εντάλματα για εκτέλεση	Εντάλματα που εκτελέστηκαν	Ανεκτέλεστα εντάλματα	Ποσοστό ανεκτέλεστων ενταλμάτων %
1991	145 358	89 744	55 614	38,3
1992	145 359	82 522	62 837	43,2
1993	154 656	91 738	62 918	40,7
1994	132 239	94 959	38 280	28,9

Η μεγαλύτερη καθυστέρηση στην εκτέλεση των ενταλμάτων σημειώθηκε στην Επαρχία Λεμεσού, όπου το ποσοστό ανεκτέλεστων ενταλμάτων ήταν ως ακολούθως:

1991 58,2%

1992 64,1%

1993 56,1%

1994 51,3%

### 3.4 Ιδιωτική επίδοση κλήσεων

Στην ιδιωτική εταιρεία που ανέλαβε την επίδοση των κλήσεων καταβάλλεται το αντίτιμο κάθε κλήσης, άσχετα αν αυτή επιδόθηκε ή όχι στον παραβάτη. Συγκεκριμένα, για την περίοδο 1.1-31.8.95 η ιδιωτική εταιρεία πληρώθηκε για 24 293 κλήσεις που παρέλαβε από την Αστυνομική Διεύθυνση Λευκωσίας, ενώ επέδωσε μόνο τις 21 458 και επέστρεψε τις υπόλοιπες 2 835 (11.67%), με το δικαιολογητικό ότι δεν εντόπισε τους παραβάτες. Τις κλήσεις που επιστράφηκαν τις επέδωσε αργότερα η Αστυνομία.

### 3.5 Διάλυση εταιρειών

Μέτοχοι ιδιωτικών εταιρειών, για τις οποίες εκκρεμούν ανεκτέλεστα εντάλματα για σημαντικά ποσά, έχουν την ευχέρεια να διαλύσουν τις εταιρείες και να εγγράψουν νέες, χωρίς να έχουν τη νομική υποχρέωση εξόφλησης των οφειλόμενων ποσών.

Χαρακτηριστικό παράδειγμα είναι η περίπτωση ενός ατόμου που ίδρυσε έξι εταιρείες, οι οποίες είναι υπό διάλυση και για τις οποίες επιδικάστηκαν ποσά ύψους £203.647.

### 3.6 Κόστος ετοιμασίας κατηγορητηρίου

Το κόστος (μισθός Αστυνομικού) για την ετοιμασία ενός κατηγορητηρίου υπολογίζεται σε £15.

### 3.7 Κόστος εκτέλεσης ενταλμάτων

Το ολικό κόστος για την εκτέλεση ενός εντάλματος υπολογίζεται σε £10. Αυτό περιλαμβάνει £7 για το μισθό και £3 για γενικά έξοδα.

## 4.0 ΠΕΡΙΛΗΨΗ ΕΙΣΗΓΗΣΕΩΝ

### 4.1 Επίσπευση στην ετοιμασία κατηγορητηρίων

Να εξευρεθούν τρόποι ώστε τα κατηγορητήρια να εκδίδονται έγκαιρα, με σκοπό να επιταχύνεται η εκδίκαση των υποθέσεων και η έκδοση των ενταλμάτων.

Μεταξύ άλλων να εξεταστεί το ενδεχόμενο μηχανογράφησης των διαδικασιών και ανάθεσης της εργασίας, όπου κρίνεται αναγκαίο, σε εξειδικευμένο Γραμματειακό Προσωπικό, αντί σε Αστυνομικούς.

#### 4.2 Έκδοση και καταχώριση ενταλμάτων

Μετά την εκδίκαση των υποθέσεων θα πρέπει να εξευρεθούν μηχανισμοί για την έγκαιρη έκδοση των ενταλμάτων και την καταχώριση τους στα σχετικά μητρώα.

Με την επίσπευση της ετοιμασίας των κατηγορητηρίων και έκδοσης των ενταλμάτων θα γίνεται κατορθωτή και η επίδοση των ενταλμάτων στις περιπτώσεις παραβατών που αλλάζουν διεύθυνση, μετά την εκδίκαση των υποθέσεων τους.

#### 4.3 Ιδιωτική επίδοση κλήσεων

Να μην επιβαρύνεται το Δημόσιο στις περιπτώσεις όπου δεν επιτυγχάνεται η επίδοση των κλήσεων από ιδιώτες. Για το σκοπό αυτό θα πρέπει να γίνει σχετική πρόνοια στα νέα συμβόλαια που θα υπογραφούν.

#### 4.4 Διάλυση εταιρειών

Να μελετηθούν τρόποι ώστε να διασφαλίζεται η είσπραξη των επιδικασθέντων ποσών που οφείλονται από ιδιωτικές εταιρείες, των οποίων οι μέτοχοι τις διαλύουν και ιδρύουν νέες.

#### 4.5 Εκτέλεση ενταλμάτων

Να μελετηθούν τρόποι για την έγκαιρη εκτέλεση των ενταλμάτων. Μεταξύ άλλων να εξεταστεί το ενδεχόμενο επέκτασης του θεσμού της εξώδικης ρύθμισης και για άλλα αδικήματα, ώστε να αποφεύγεται η παραπομπή των παραβατών στα δικαστήρια. Επίσης να μελετηθεί το ενδεχόμενο δημιουργίας ειδικών κλιμακίων από Αστυνομικούς, οι οποίοι να αναλαμβάνουν την εκτέλεση των ενταλμάτων, εκτός από τις περιπτώσεις των μικρών Αστυνομικών Σταθμών της υπαίθρου.

#### 4.6 Μηχανογράφηση

Επιβάλλεται να γίνει το συντομότερο δυνατό η μηχανογράφηση των εργασιών που αφορούν την ετοιμασία κατηγορητηρίου και την έκδοση, καταχώριση και εκτέλεση των ενταλμάτων.

#### 4.7 Ειδοποίηση από το Πρωτοκολλητήριο για πληρωμή των επιδικασθέντων ποσών

Μετά την έκδοση της απόφασης του Δικαστηρίου, να ειδοποιείται ο παραβάτης για να προσέλθει και πληρώσει το οφειλόμενο ποσό ή να απευθύνεται για την πληρωμή σε οποιοδήποτε Αστυνομικό Σταθμό της περιοχής που διαμένει. Σε περίπτωση πληρωμής του επιδικασθέντος ποσού, θα αποφεύγεται η διαδικασία έκδοσης και εκτέλεσης του εντάλματος.

#### 5.0 ΠΛΗΡΟΦΟΡΙΑΚΑ ΔΕΔΟΜΕΝΑ



## 5.1 Νομοθεσία

Η εκτέλεση δικαστικών ενταλμάτων αναλαμβάνεται από την Αστυνομία, εκτός από τις περιπτώσεις ενταλμάτων κατάσχεσης και πώλησης κινητής περιουσίας, η οποία εμπίπτει στη δικαιοδοσία των δικαστικών επιδοτών.

Στον Ποινικό Κώδικα (Κεφ. 155) παρέχονται λεπτομέρειες σχετικά με την έκδοση και εκτέλεση των ποινικών ενταλμάτων, οι πιο βασικές από τις οποίες είναι:

-Χρειάζεται απόφαση του Δικαστηρίου για άμεση είσπραξη και εκτέλεση της ποινής, ή είσπραξη με δόσεις.

-Με εντολή του Δικαστηρίου μπορεί να καθοριστεί ο χρόνος φυλάκισης του κατηγορουμένου, σε περίπτωση που θα παραλείψει να καταβάλει το πρόστιμο της καταδίκης του.

-Το πρόστιμο που επιβάλλεται μπορεί να εισπραχθεί, κατόπι απόφασης του Δικαστηρίου, με κατάσχεση κινητής περιουσίας του κατηγορουμένου ή μέρους αυτής, για ικανοποίηση του συγκεκριμένου ποσού προστίμου.

-Προβλέπεται φυλάκιση του προσώπου που έχει καταδικαστεί και αδυνατεί να εκπληρώσει τις υποχρεώσεις του.

## 5.2 Διαδικασία έκδοσης και εκτέλεσης ποινικών ενταλμάτων

Στο πιο κάτω σχεδιάγραμμα φαίνεται η διαδικασία που

ακολουθείται για την ετοιμασία κατηγορητηρίου, την εκδίκαση της υπόθεσης από το δικαστήριο, την έκδοση εντάλματος, καθώς και την εκτέλεση του.

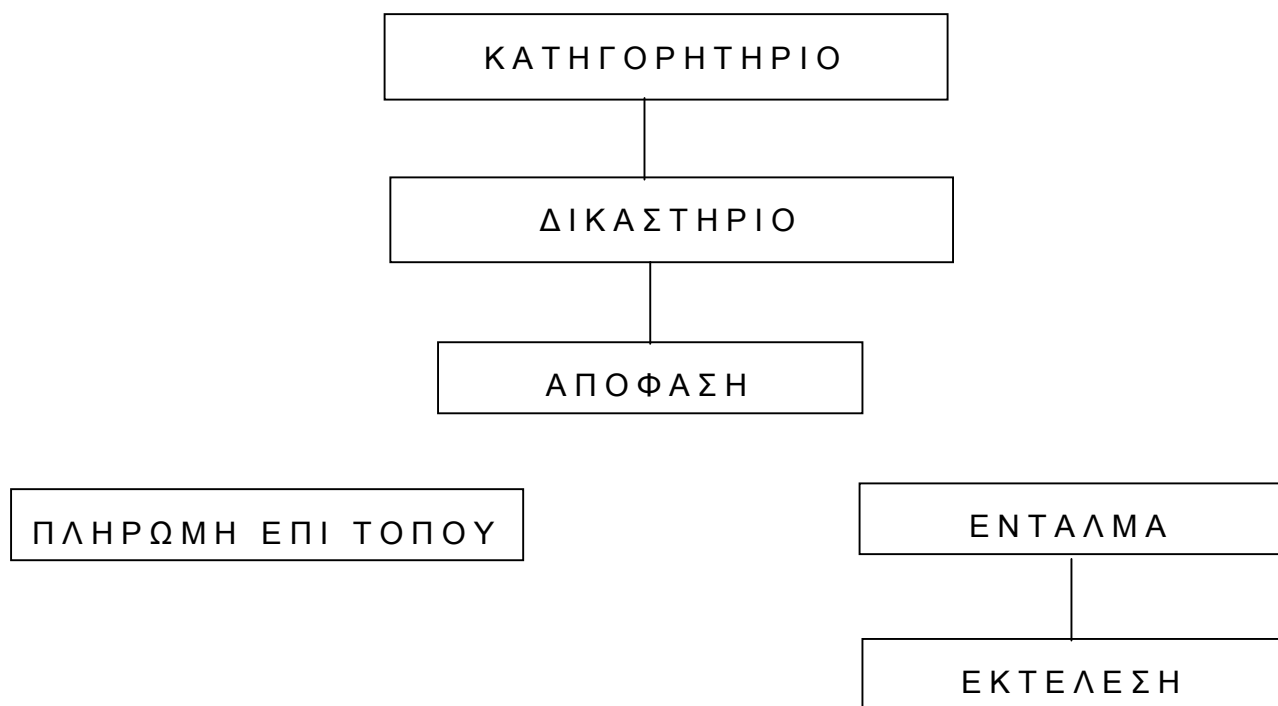

### 5.3 Ετοιμασία κατηγορητηρίου

5.3.1 Για υποθέσεις Αστυνομίας. Όλες οι καταγγελίες των Αστυνομικών Σταθμών αποστέλλονται στην Εισαγγελία της Αστυνομίας, μετά τη συμπλήρωση του σχετικού φακέλου από τον Αστυνομικό Σταθμό. Στη συνέχεια ετοιμάζεται από την Εισαγγελία το σχετικό κατηγορητήριο και αποστέλλεται στο Δικαστήριο για να οριστεί ημερομηνία εκδίκασης της υπόθεσης.

5.3.2 Για ιδιωτικές ποινικές αγωγές. Σχετικά με τις υποθέσεις αυτές, που αφορούν ποσά για Κοινωνικές Ασφαλίσεις, φόρο εισοδήματος, τέλη και δικαιώματα των Αρχών Τοπικής Διοίκησης κλπ., τα κατηγορητήρια ετοιμάζονται από τις ενδιαφερόμενες Υπηρεσίες και αποστέλλονται στο Δικαστήριο για εκδίκαση.

5.3.3 Γενικά. Το κατηγορητήριο καταγράφεται στο μητρώο υποθέσεων των Δικαστηρίων και επιστρέφεται στην Εισαγγελία της Αστυνομίας/Αρμόδια Αρχή συμπληρωμένο με την ημερομηνία ακρόασης της υπόθεσης (περίπου σε δύο μήνες). Η κλήση για υποθέσεις της Αστυνομίας δίνεται από την Εισαγγελία της Αστυνομίας σε ιδιωτική εταιρεία για επίδοση, ενώ οι άλλες κλήσεις αποστέλλονται από το Δικαστήριο στις Αρμόδιες Αρχές για επίδοση.

5.3.4 Κόστος ετοιμασίας κατηγορητηρίου. Από τον πιο κάτω υπολογισμό προκύπτει ότι το κόστος ετοιμασίας ενός κατηγορητηρίου είναι περίπου £15.

Κατηγορητήρια που ετοιμάστηκαν το 1993 στην Επαρχία Λευκωσίας	= 18 297
Αριθμός Αστυνομικών που ασχολήθηκαν	= 33
Μέσος όρος ετήσιου μισθού Αστυνομικού	= £8.454
(33 X £8.454 = £278.982 : 18 297)	= £15 (περίπου)

#### 5.4 Έκδοση εντάλματος

Η απόφαση του Δικαστηρίου καταγράφεται και καταχωρίζεται στο μητρώο υποθέσεων. Εάν ο κατηγορούμενος πληρώσει επί τόπου τη χρηματική ποινή, τότε δεν εκδίδεται ένταλμα (περίπου το 5% των αποφάσεων του Δικαστηρίου πληρώνονται επί τόπου). Στις υπόλοιπες υποθέσεις εκδίδεται το ένταλμα που καταχωρίζεται στο σχετικό βιβλίο.

#### 5.5 Εκτέλεση ενταλμάτων

Τα εντάλματα, συμπεριλαμβανομένων και εκείνων για ιδιωτικές ποινικές αγωγές, κατανέμονται στους διάφορους Αστυνομικούς Σταθμούς και παραλαμβάνονται συνήθως μια φορά την εβδομάδα. Τόσο η παραλαβή των ενταλμάτων όσο και η επιστροφή τους σημειώνονται στο έντυπο Αστυνομίας P.201. Οι κύριοι λόγοι για τους οποίους επιστρέφονται τα εντάλματα ανεκτέλεστα είναι η

αλλαγή διεύθυνσης του οφειλέτη, η άγνωστη διαμονή του, η απουσία του στο εξωτερικό, η φυλάκιση ή ο θάνατος του.

Για ποσά που οφείλονται από νομικά πρόσωπα για Κοινωνικές Ασφαλίσεις εκδίδονται εντάλματα για κατάσχεση κινητής περιουσίας και πώλησης της σε δημόσιο πλειστηριασμό. Σύμφωνα με γνωμάτευση του Γενικού Εισαγγελέα, η Αστυνομία έχει την ευθύνη για εκτέλεση των ενταλμάτων αυτών, παρόλο που η Αστυνομία δε διαθέτει τα μέσα και ειδική υπηρεσία για κατάσχεση και πώληση κινητής περιουσίας.

### 6.0 ΕΥΡΗΜΑΤΑ

#### 6.1 Καθυστέρηση στην ετοιμασία κατηγορητηρίων

Υπάρχει μεγάλη καθυστέρηση στην ετοιμασία των κατηγορητηρίων, που

κυμαίνεται από 6 μέχρι 8 μήνες, με αποτέλεσμα στο τέλος του 1994 ο αριθμός των μη ετοιμασθέντων κατηγορητηρίων για την Επαρχία Λευκωσίας να ανέλθει σε 24 160, όπως φαίνεται στον πιο κάτω πίνακα.

	<b>1991</b>	<b>1992</b>	<b>1993</b>	<b>1994</b>
Υπόλοιπο καταγγελιών 1.1	9 600	4 635	7 866	12 535
Καταγγελίες έτους	19 131	21 962	22 966	32 316
	<u>28 731</u>	<u>26 597</u>	<u>30 832</u>	<u>44 851</u>
Μείον: Ετοιμασθέντα κατηγορητήρια	(24 096)	(18 731)	(18 297)	(20 691)
Υπόλοιπο καταγγελιών 31.12	<u>4 635</u>	<u>7 866</u>	<u>12 535</u>	<u>24 160</u>
<b>Ποσοστό μη ετοιμασθέντων κατηγορητηρίων</b>	<b><u>16,1%</u></b>	<b><u>29,6%</u></b>	<b><u>40,7%</u></b>	<b><u>53,9%</u></b>

#### 6.2 Μη κατάλληλη ενημέρωση των μητρώων υποθέσεων και ποινικών ενταλμάτων

Έχει παρατηρηθεί ότι το μητρώο υποθέσεων δεν ενημερώνεται με τον αντίστοιχο αριθμό του μητρώου ποινικών ενταλμάτων, με αποτέλεσμα να μην μπορεί να εξακριβωθεί κατά πόσο έχουν εκδοθεί για όλες τις αποφάσεις του δικαστηρίου τα ποινικά εντάλματα.

#### 6.3 Μεγάλη καθυστέρηση στην έκδοση ενταλμάτων

Έχει επισημανθεί, κατά καιρούς, καθυστέρηση στην έκδοση ενταλμάτων από τα Επαρχιακά Δικαστήρια. Συγκεκριμένα, στο Επαρχιακό Δικαστήριο Λεμεσού καθυστερεί η έκδοση περίπου 10 000 ενταλμάτων που αφορούν το δεύτερο εξάμηνο του 1993 και ολόκληρο το 1994.

#### 6.4 Καταχώριση ενταλμάτων

Διαπιστώθηκε καθυστέρηση στην καταχώριση των ενταλμάτων στο σχετικό μητρώο, με αποτέλεσμα να καθυστερεί και η παραλαβή τους από την Αστυνομία. Παρατηρείται επίσης ότι οι καταχωρίσεις των ενταλμάτων στο έντυπο P.201 γίνονται από τους ίδιους τους Αστυνομικούς, αντί από τον υπάλληλο του Δικαστηρίου, και το μητρώο ποινικών ενταλμάτων δεν υπογράφεται από τον Αστυνομικό που παραλαμβάνει τα εντάλματα.

## 6.5 Επιστροφή ανεκτέλεστων ενταλμάτων

Ποινικά εντάλματα, που αφορούν μεγάλα ποσά, επιστράφηκαν ανεκτέλεστα από την Αστυνομία και παραμένουν για αρκετό χρόνο στο Δικαστήριο.

## 6.6 Διάλυση εταιρειών

Υπάρχουν αρκετά ανεκτέλεστα εντάλματα για περισσότερο από πέντε χρόνια, τα οποία η Αστυνομία επέστρεψε λόγω του ότι οι εταιρείες που οφείλουν τα ποσά έχουν διαλυθεί ή υπάρχει αίτηση για τη διάλυση τους. Έχει παρατηρηθεί ότι οι μέτοχοι/ ιδιοκτήτες των εταιρειών αυτών ιδρύουν σε μεταγενέστερο στάδιο νέες εταιρείες, χωρίς να έχουν τη νομική υποχρέωση εξόφλησης των οφειλόμενων ποσών των υπό διάλυση εταιρειών τους.

Στον πιο κάτω πίνακα παρουσιάζονται τρεις περιπτώσεις μετόχων που εμπíπτουν στην κατηγορία αυτή. Στην πρώτη περίπτωση το ίδιο άτομο ίδρυσε έξι εταιρείες, στη δεύτερη περίπτωση τρεις εταιρείες και στην τρίτη περίπτωση δύο εταιρείες.

	<b>Ολικό οφειλόμενο ποσό</b>	<b>Αριθμός εταιρείας</b>	<b>Ημερομηνία ίδρυσης της εταιρείας</b>	<b>Ημερ. αίτησης για διάλυση της εταιρείας</b>
	<b>£</b>			
<b>1.</b>	2.891	10 718	11.2.78	18.10.93
	84.077	23 655	1.2.85	26.5.94
	85.402	31 170	9.5.88	3.6.94
	7.806	43 706	6.5.91	26.5.94
	10.850	43 716	6.5.91	26.5.94
	12.621	49 071	8.5.92	26.5.94
	<b>203.647</b>			
<b>2.</b>	18.789	16 882	30.1.82	23.2.87
	12.641	30 030	10.7.87	28.6.93
	-	54 903	27.4.93	-

	<b>31.430</b>			
<b>3.</b>	12.305	6 362	7.2.74	6.10.89
	8.094	2 818	8.11.86	21.12.94
	<b>20.399</b>			

### 6.7 Ιδιωτική επίδοση κλήσεων

Από το Δεκέμβριο του 1992 η Αστυνομία και άλλα Κυβερνητικά Τμήματα έχουν συμβληθεί με ιδιωτική εταιρεία για την παροχή υπηρεσίας επίδοσης κλήσεων κατηγορουμένων ή μαρτύρων για ποινικές υποθέσεις. Ο θεσμός της ιδιωτικής επίδοσης έχει μελετηθεί από ειδική επιτροπή που διορίστηκε με βάση την απόφαση του Υπουργικού Συμβουλίου αρ. 34.895, ημερ. 24.1.91.

Το 1993 η ιδιωτική εταιρεία παρέδωσε 48 521 δημοτικές κλήσεις και 22 864 μη δημοτικές κλήσεις για υποθέσεις της Αστυνομίας, έναντι συνολικού ποσού £72.889.

Το 1994 έγινε επίδοση 54 299 δημοτικών κλήσεων και 22 687 μη δημοτικών κλήσεων, έναντι συνολικού ποσού £103.928.

Η αύξηση κατά £30.039 οφείλεται στην αναθεώρηση της τιμής κατά κλήση του συμβολαίου της εταιρείας από 80 σεντ το 1993 σε £1,15 το 1994, για τις δημοτικές κλήσεις, και από £1,30 το 1993 σε £1,55 το 1994 για τις μη δημοτικές.

Η εταιρεία παρέλαβε κατά την περίοδο 1.1-31.8.95 από την Αστυνομική Διεύθυνση Λευκωσίας 24 293 κλήσεις, από τις οποίες επέδωσε τις 21 458, ενώ επέστρεψε τις 2 835, λόγω μη εντοπισμού των ατόμων.

Να σημειωθεί ότι η ιδιωτική εταιρεία εισέπραξε, για τις 2 835 κλήσεις που δεν επιδόθηκαν, ολόκληρο το ποσό που προβλέπει το συμβόλαιο. Τις κλήσεις αυτές επέδωσε αργότερα η Αστυνομία. Λόγω καθυστέρησης στην επιστροφή των προβληματικών κλήσεων στην Αστυνομία, δεν παρέχεται ο απαιτούμενος χρόνος στους αστυνομικούς επιδότες να τις επιδώσουν και γι' αυτό αναγκάζεται η Εισαγγελία να ζητά αναβολή της εκδίκασης της υπόθεσης, με όλες τις συνεπακόλουθες επιπτώσεις.

### 6.8 Συνοπτική κατάσταση εκδοθέντων, εκτελεσθέντων και ανεκτέλεστων ενταλμάτων

Στην πιο κάτω κατάσταση φαίνεται συνοπτικά για τα έτη 1991-1994 ο αριθμός των ενταλμάτων που εκδόθηκαν από τα Δικαστήρια και παραλήφθηκαν από την Αστυνομία για εκτέλεση, ο αριθμός των ενταλμάτων που εκτελέστηκαν και ο αριθμός των ανεκτέλεστων ενταλμάτων στο τέλος κάθε χρόνου. Σημειώνεται ότι στα ανεκτέλεστα εντάλματα των Επαρχιακών Δικαστηρίων Λευκωσίας και Λεμεσού για το έτος 1991 υπήρχαν 957 εντάλματα αξίας £213.646 και 1 756 εντάλματα αξίας £366.224, αντίστοιχα. Επίσης στις αποθήκες των Δικαστηρίων Λευκωσίας και Λεμεσού υπάρχουν μητρώα που χρονολογούνται από το 1964, στα οποία είναι καταχωρισμένα αρκετά ανεκτέλεστα εντάλματα για είσπραξη σημαντικών ποσών.

#### 6.9 Συνοπτική κατάσταση ενταλμάτων

Έτος	Εντάλματα για εκτέλεση	Εντάλματα που εκτελέστηκαν	Ανεκτέλεστα εντάλματα (*)	Ποσοστό ανεκτέλεστων ενταλμάτων
				%
1991	145 358	89 744	55 614	38,3
1992	145 359	82 522	62 837	43,2
1993	154 656	91 738	62 918	40,7
1994	132 239	94 959	38 280	28,9

(\*) Συμπεριλαμβάνονται και τα εντάλματα που επιστράφηκαν ανεκτέλεστα στα Δικαστήρια.

#### 6.10 Αναλυτικές καταστάσεις ενταλμάτων

(α) Για το έτος 1991:

	Εντάλματα για εκτέλεση	Εκτελεσμένα εντάλματα	Ανεκτέλεστα εντάλματα 31.12.91	%
Λευκωσία	48 917	35 521	13 396	27,4
Λεμεσός	62 009	25 912	36 097	58,2
Αμμόχωστος	9 503	8 540	963	10,1

Λάρνακα	14 844	12 909	1 935	13,0
Πάφος	8 811	5 698	3 113	35,3
Μόρφου	1 274	1 164	110	8,6
	<b>145 358</b>	<b>89 744</b>	<b>55 614</b>	<b>38,3</b>

(β) Για το έτος 1992:

	<b>Εντάλματα για εκτέλεση</b>	<b>Εκτελεσμένα εντάλματα</b>	<b>Ανεκτέλεστα εντάλματα 31.12.92</b>	<b>%</b>
Λευκωσία	43 841	30 321	13 520	30,8
Λεμεσός	67 710	24 288	43 426	64,1
Αμμόχωστος	8 768	7924	844	9,6
Λάρνακα	15 887	13 733	2 154	13,6
Πάφος	8 177	5 405	2 772	33,9
Μόρφου	976	851	121	12,4
.	<b>145 359</b>	<b>82 522</b>	<b>62 837</b>	<b>43,2</b>

(γ) Για το έτος 1993:

	<b>Εντάλματα για εκτέλεση</b>	<b>Εκτελεσμένα εντάλματα</b>	<b>Ανεκτέλεστα εντάλματα 31.12.93</b>	<b>%</b>
Λευκωσία	40 927	27 460	13 467	32,9
Λεμεσός	76 994	33 801	43 193	56,1
Αμμόχωστος	10 298	9 121	1 177	11,4
Λάρνακα	17 319	14 952	2 367	13,7
Πάφος	8 147	5 566	2 581	31,7



Μόρφου	971	838	133	13,7
	<b>154 656</b>	<b>91 738</b>	<b>62 918</b>	<b>40,7</b>

(δ) Για το έτος 1994:

	<b>Εντάλματα για εκτέλεση</b>	<b>Εκτελεσμένα εντάλματα</b>	<b>Ανεκτέλεστα εντάλματα 31.12.94</b>	<b>%</b>
Λευκωσία	43 011	30 525	12 486	29,0
Λεμεσός	57 786	38 394	19 392	51,3
Αμμόχωστος	8 446	7 291	1 155	13,7
Λάρνακα	15 447	12 837	2 610	16,9
Πάφος	6 594	5 085	2 509	22,9
Μόρφου	955	827	128	13,4
	<b>132 239</b>	<b>94 959</b>	<b>38 280</b>	<b>28,95</b>

Πηγή: Τα πιο πάνω στοιχεία πάρθηκαν από τις Αστυνομικές Διευθύνσεις.

#### 6.11 Κόστος εκτέλεσης ενταλμάτων

Το κόστος εκτέλεσης ανέρχεται περίπου στις £10 για κάθε ένταλμα, ως ακολούθως:

£

Μέσος όρος ετήσιου μισθού Αστυνομικού X τον αριθμό Αστυνομικών που ασχολούνται με την εκτέλεση των ενταλμάτων (£8.265 X 11) = 90.915

Μέσος όρος ετήσιου μισθού υπαλλήλου του Δικαστηρίου X τον αριθμό υπαλλήλων που ασχολούνται με την εκτέλεση των ενταλμάτων (£10.391 X 7) = 72.737

**Σύνολο**

**163.652**

Αριθμός εκτελεσθέντων ενταλμάτων στην Επαρχία Λευκωσίας για το έτος 1994 (δεν περιλαμβάνει τα 7 116 εντάλματα της υπαίθρου) 23 409

,

£

'Άμεσο κόστος κατά ένταλμα (£163.652 : 23 409) = 7.00

'Έξοδα διακίνησης και γενικά έξοδα = 3.00

**Σύνολο** **10.00**

## 7.0 ΕΙΣΗΓΗΣΕΙΣ

### 7.1 Επίσπευση στην έκδοση κατηγορητηρίων από την Εισαγγελία της Αστυνομίας

Να μελετηθούν τρόποι ώστε τα κατηγορητήρια να εκδίδονται έγκαιρα. Μεταξύ άλλων να μελετηθεί το ενδεχόμενο μηχανογράφησης των διαδικασιών και ανάθεσης της εργασίας, όπου κρίνεται αναγκαίο, σε εξειδικευμένο Γραμματειακό Προσωπικό, για τη δακτυλογράφηση τους, αντί σε Αστυνομικούς.

### 7.2 Έκδοση και καταχώριση ενταλμάτων

Η μηχανογράφηση των διαδικασιών που αφορούν την παραλαβή

των κατηγορητηρίων και την έκδοση και καταχώριση των

ενταλμάτων θα συμβάλει στην πιο αποτελεσματική και έγκαιρη διεκπεραίωση των εργασιών αυτών. Με τον τρόπο αυτό θα γίνεται και κατορθωτή η επίδοση των ενταλμάτων σε παραβάτες που αλλάζουν διεύθυνση μετά την εκδίκαση των υποθέσεων τους.

### 7.3 Επίδοση κλήσεων από ιδιώτες

Λόγω των αυξανόμενων κόστων που συνεπάγεται η επίδοση κλήσεων από ιδιώτες και των αδυναμιών που παρατηρούνται, θα πρέπει το όλο θέμα της επίδοσης κλήσεων από ιδιώτες να επανεξεταστεί από το Υπουργείο Δικαιοσύνης και Δημοσίας Τάξεως.

### 7.4 Εκτέλεση ενταλμάτων από την Αστυνομία

Ο σημερινός τρόπος κατανομής των ενταλμάτων κατά αστυνομικό σταθμό δημιουργεί καθυστέρηση στην εκτέλεση τους, κυρίως λόγω άλλων καθηκόντων που αναλαμβάνουν οι Αστυνομικοί. Γι' αυτό θα πρέπει να εξεταστεί το

ενδεχόμενο όπως η εκτέλεση των ενταλμάτων αναληφθεί από "ειδικό κλιμάκιο" της Αστυνομίας για κάθε Επαρχία. Αντιλαμβάνομαι ότι η διευθέτηση αυτή εφαρμόστηκε αρχές του 1995 από την Αστυνομική Διεύθυνση Λευκωσίας, με καλά αποτελέσματα.

Για τους αστυνομικούς σταθμούς της υπαίθρου, εισηγούμαι όπως η εκτέλεση ενταλμάτων συνεχίσει όπως και στο παρελθόν, αφού ο όγκος εργασίας τους επιτρέπει και τη διεκπεραίωση των άλλων καθηκόντων τους.

#### 7.5 Επέκταση εξώδικης ρύθμισης αδικημάτων

Μετά από σχετική τροποποίηση του περί Ποινικής Δικονομίας Νόμου, εφαρμόστηκε το μέτρο για την άμεση καταβολή στο Δικαστήριο χρηματικής ποινής μέχρι £25. Παρατηρείται ότι το πρόστιμο των £25 επιβάλλεται για πολύ ελαφρής μορφής αδικήματα, όπου οι κατηγορούμενοι δεν παρευρίσκονται, τις περισσότερες φορές, στο Δικαστήριο. Εισηγούμαι την επέκταση της εξώδικης ρύθμισης τέτοιων αδικημάτων, μέσα στα πλαίσια της ετοιμασίας Νομοσχεδίου το οποίο κωδικοποιεί τις υφιστάμενες εξώδικες ρυθμίσεις.

#### 7.6 Αύξηση του εξώδικου ποσού

Το εξώδικο ποσό να αυξάνεται σε περίπτωση μη καταβολής του μέσα στο καθορισμένο χρονικό διάστημα.

#### 7.7 Ειδοποίηση από το Πρωτοκολλητήριο για πληρωμή των επιδικασθέντων ποσών

Το Πρωτοκολλητήριο, με την παραλαβή των αποφάσεων του Δικαστηρίου, να αποστέλλει αμέσως γραπτή ειδοποίηση στους καταδικασθέντες, είτε για να προσέλθουν προσωπικά στο Δικαστήριο και να πληρώσουν το οφειλόμενο ποσό, είτε για να απευθυνθούν για πληρωμή του σε οποιοδήποτε αστυνομικό σταθμό της περιοχής όπου διαμένουν. Στις ειδοποιήσεις του Πρωτοκολλητηρίου να αναγράφεται το συγκεκριμένο αδίκημα για το οποίο καταδικάστηκε ο παραβάτης και να αναφέρεται ότι, παράλειψη πληρωμής του προστίμου μέσα σε συγκεκριμένο χρονικό διάστημα, θα συνεπάγεται έκδοση εντάλματος και καταβολή των εξόδων για την εκτέλεση του, περίπου £10 για κάθε ένταλμα, νοουμένου ότι θα γίνει και σχετική τροποποίηση της νομοθεσίας.

Π6/ΣΑ

REF.:PERFORM/CR-WRITS/RE950600.B01